

## FONDAZIONE "RIVIERA ONLUS"

Bilancio di esercizio al 31/12/2022

Dati Anagrafici	
Sede in	MIRA
Codice Fiscale	90132280273
Numero Rea	
P.I.	04203730272
Capitale Sociale Euro	
Forma Giuridica	FONDAZIONE
Settore di attività prevalente (ATECO)	889900
Società in liquidazione	no
Società con Socio Unico	no
Società sottoposta ad altrui attività di direzione e coordinamento	no
Denominazione della società o ente che esercita l'attività di direzione e coordinamento	
Appartenenza a un gruppo	no
Denominazione della società capogruppo	
Paese della capogruppo	
Numero di iscrizione all'albo delle cooperative	

Gli importi presenti sono espressi in Euro

## Bilancio al 31/12/2022

## STATO PATRIMONIALE

ATTIVO	31/12/2022	31/12/2021
A) CREDITI VERSO SOCI PER VERSAMENTI ANCORA DOVUTI	0	0
<b>B) IMMOBILIZZAZIONI</b>		
I - Immobilizzazioni immateriali	41.019	37.822
II - Immobilizzazioni materiali	51.194	58.162
III - Immobilizzazioni finanziarie	0	0
<b>Totale immobilizzazioni (B)</b>	<b>92.213</b>	<b>95.984</b>
<b>C) ATTIVO CIRCOLANTE</b>		
I - Rimanenze	0	0
II - Crediti		
Esigibili entro l'esercizio successivo	436.902	318.171
Esigibili oltre l'esercizio successivo	699.636	699.636
<b>Totale crediti</b>	<b>1.136.538</b>	<b>1.017.807</b>
III - Attività finanziarie che non costituiscono immobilizzazioni	1.256.683	995.280
IV - Disponibilità liquide	1.126.209	1.086.282
<b>Totale attivo circolante (C)</b>	<b>3.519.430</b>	<b>3.099.369</b>
<b>D) RATEI E RISCONTI</b>	<b>7.877</b>	<b>6.885</b>
<b>TOTALE ATTIVO</b>	<b>3.619.520</b>	<b>3.202.238</b>

## STATO PATRIMONIALE

PASSIVO	31/12/2022	31/12/2021
<b>A) PATRIMONIO NETTO</b>		
I - Capitale	50.000	50.000
II - Riserva da soprapprezzo delle azioni	0	0
III - Riserve di rivalutazione	0	0
IV - Riserva legale	0	0
V - Riserve statutarie	0	0
VI - Altre riserve	77.595	78.355
VII - Riserva per operazioni di copertura dei flussi finanziari attesi	0	0
VIII - Avanzi (disavanzi) portati a nuovo	2.232.878	1.910.034
IX - Avanzo (disavanzo) dell'esercizio	404.667	322.844
Disavanzo ripianata nell'esercizio	0	0
X - Riserva negativa per azioni proprie in portafoglio	0	0
<b>Totale patrimonio netto</b>	<b>2.765.140</b>	<b>2.361.233</b>
<b>B) FONDI PER RISCHI E ONERI</b>	<b>215.746</b>	<b>224.319</b>
<b>C) TRATTAMENTO DI FINE RAPPORTO DI LAVORO SUBORDINATO</b>	<b>255.061</b>	<b>226.581</b>
<b>D) DEBITI</b>		
Esigibili entro l'esercizio successivo	383.573	390.105
<b>Totale debiti</b>	<b>383.573</b>	<b>390.105</b>
<b>E) RATEI E RISCONTI</b>	<b>0</b>	<b>0</b>
<b>TOTALE PASSIVO</b>	<b>3.619.520</b>	<b>3.202.238</b>

**RENDICONTO DI GESTIONE**

	31/12/2022	31/12/2021
<b>A) ENTRATE:</b>		
1) Rette, convenzioni, contributi, entrate	2.268.317	2.129.970
5) Altre entrate		
Altre entrate	2.453	1.545
Altre	76.435	1.490
Totale altre entrate	78.888	3.035
<b>Totale entrate</b>	<b>2.347.205</b>	<b>2.133.005</b>
<b>B) USCITE:</b>		
6) per materie prime, sussidiarie, di consumo e di merci	33.714	32.495
7) per servizi	1.084.381	999.508
8) per godimento di beni di terzi	25.236	21.318
9) per il personale:		
a) salari e stipendi	500.125	485.856
b) oneri sociali	154.215	141.957
c), d), e) trattamento di fine rapporto, trattamento di quiescenza, altre uscite per il personale	58.155	43.742
c) Trattamento di fine rapporto	58.155	43.742
Totale uscite per il personale	712.495	671.555
10) ammortamenti e svalutazioni:		
a),b),c) Ammortamenti delle immobilizzazioni immateriali e materiali, altre svalutazioni delle immobilizzazioni	46.949	52.876
a) Ammortamento delle immobilizzazioni immateriali	19.043	15.390
b) Ammortamento delle immobilizzazioni materiali	27.906	37.486
Totale ammortamenti e svalutazioni	46.949	52.876
14) Oneri diversi di gestione	24.242	16.915
<b>Totale uscite</b>	<b>1.927.017</b>	<b>1.794.667</b>
<b>Differenza tra entrate e uscite (A-B)</b>	<b>420.188</b>	<b>338.338</b>
<b>C) ENTRATE E USCITE FINANZIARIE:</b>		
16) altre entrate finanziarie:		
d) entrate diverse dalle precedenti		
Altre	4.070	3.771
Totale entrate diverse dalle precedenti	4.070	3.771
Totale altre entrate finanziarie	4.070	3.771
<b>Totale entrate e uscite finanziarie (C) (15+16-17+-17-bis)</b>	<b>4.070</b>	<b>3.771</b>
<b>D) RETTIFICHE DI VALORE DI ATTIVITA' E PASSIVITA' FINANZIARIE:</b>		
<b>Totale delle rettifiche di valore di attività e passività finanziarie (18-19)</b>	<b>0</b>	<b>0</b>
<b>Risultato prima delle imposte (A-B+-C+-D)</b>	<b>424.258</b>	<b>342.109</b>
20) Imposte sul reddito dell'esercizio correnti, differite e anticipate		
Imposte correnti	19.591	19.265
Totale delle imposte sul reddito dell'esercizio, correnti, differite e anticipate	19.591	19.265
<b>21) AVANZO (DISAVANZO) DELL'ESERCIZIO</b>	<b>404.667</b>	<b>322.844</b>



**Nota Integrativa al bilancio di esercizio al 31/12/2022 redatta in forma abbreviata ai sensi dell'art. 2435 bis c.c.**

**PREMESSA STORIA E FINALITÀ**

La Fondazione Riviera opera dal 1 aprile 2008 nell'entroterra veneziano e precisamente nella zona del comprensorio dei Comuni della Riviera del Brenta. Nata per volere del Consiglio Direttivo dell'Associazione Nazionale Famiglie di persone con disabilità intellettiva e/o relazionale A.N.F.F.A.S. - ONLUS Riviera del Brenta, viene costituita per atto notarile del Notaio Dott. Massimo-Luigi Sandi di Venezia il 1 dicembre 2007 - Repertorio n.87271 e Raccolta n.10199.

La Fondazione nasce con lo scopo di collaborare con l'ANFFAS ONLUS Riviera del Brenta, con le strutture associative Anffas presenti sul territorio di riferimento e con altri centri, sia pubblici che privati, operanti nel settore dello svantaggio sociale ed economico. In particolare, la "Fondazione Riviera" si pone l'obiettivo di promuovere la prevenzione e la riabilitazione delle disabilità, con particolare attenzione alla disabilità intellettiva e relazionale per la quale promuove l'integrazione scolastica, la qualificazione e l'inserimento nel mondo del lavoro delle persone svantaggiate, nonché attività di sollievo alle famiglie. A tale fine la Fondazione gestisce strutture diurne e residenziali e servizi connessi.

La "Fondazione Riviera del Brenta ONLUS" ha ottenuto il riconoscimento dalla Regione Veneto, Direzione Enti Locali Deleghe Istituzionali e Controllo Atti, con atto decreto n. 13 del 5 marzo 2008; risulta iscritta al Registro delle Persone Giuridiche della Regione Veneto al n. 426 ed in data 23/12/2008 è stata registrata con Prot. 4026 presso l'Anagrafe delle ONLUS Agenzia delle Entrate Direzione Regionale del Veneto, ai sensi e per gli effetti di cui all'art. 11 D. Lgs. 460/97.

Il giorno 24 ottobre 2020 con atto notaio Dott. Giann Enrico Cocito, il CDA ha approvato le modifiche dello Statuto apportando le variazioni obbligatorie di legge richieste dalla normativa per l'iscrizione al RUNTS.

La Fondazione è in attesa di indicazioni operative per iscrizione in CCIAA Venezia sezione impresa sociale.

\*\*\* \*\*

**Sede legale ed unità locali**

La Fondazione Riviera ha sede legale in Oriago di Mira (VE) Via Pellestrina, n. 15.

Il 31 marzo 2008 con atto del Notaio Dott. Massimo-Luigi Sandi Repertorio n. 88085 e Raccolta n. 10614 l'Associazione Nazionale Famiglie di persone con disabilità intellettiva e/o relazionale A.N.F.F.A.S. - ONLUS Riviera del Brenta, effettuava una donazione modale di ramo d'azienda nei confronti della Fondazione Riviera ONLUS. Con suddetta donazione modale la Fondazione riceveva un complesso di beni, servizi e rapporti giuridici e contrattuali nell'ambito della propria unità operativa.

\*\*\*

La Fondazione svolge la propria attività di gestione in sei strutture diverse.

\* Oriago di Mira (VE) via Pellestrina n. 13,

dove viene svolta attività di assistenza residenziale ed educativa, con piena capacità operativa nel settore d'intervento istituzionale, vale a dire l'assistenza sociale e socio-sanitaria. Qui, in forza del comodato d'uso gratuito concesso dall'Associazione Anffas Onlus Riviera del Brenta in data 1 aprile 2008, ha luogo l'attività svolta dalla **Comunità Alloggio Mosaico**, la quale si propone sul territorio come struttura in forma residenziale, predisposta all'accoglienza di persone adulte con disabilità.

La Comunità fornisce un servizio di accoglienza residenziale per persone adulte con disabilità psico-fisica che sono prive di un nucleo familiare oppure avendolo, sono impossibilitate a rimanere nello stesso.

La Comunità è autorizzata e accreditata per 20 posti residenziali e numero 1 posto di pronta accoglienza/sollievo. La struttura al 31 dicembre 2022 accoglieva 20 utenti.

Il servizio e la struttura sono autorizzati e accreditati dalla Regione Veneto nel rispetto della Legge Regionale 22/02. In data 7 aprile 2014 con Decreto Regionale n. 40 è stata rinnovata l'autorizzazione con scadenza 07/04/2019 e successivamente rinnovata fino al 07/04/2023 con Decreto Dirigenziale n. 348 del 26/09/2019 dell'Azienda Zero. Con DGR n. 1869 del 29/12/2021 è stato rilasciato rinnovo di accreditamento con scadenza 31 dicembre 2024.

Il servizio è regolato da accordo contrattuale stipulato con l'Ulss 3 (ex Ulss 13) e approvato con Decreto del Direttore Generale n. 1344 del 30 giugno 2017. La durata dell'accordo è triennale a partire dal 01 luglio 2017 con scadenza al 30 giugno 2020, successivamente prorogata al 31 marzo 2022, poi al 30 giugno 2022 e poi ancora al 31 dicembre 2022.

L'obiettivo della Comunità è quello di proporre un clima familiare e interazioni quotidiane che consentano una vita di relazione adeguata oltre che mantenere e favorire l'autonomia personale nell'ambito di una situazione comunitaria. Il progetto generale della comunità si focalizza sul garantire un adeguato stile di vita, sia da un punto di vista socio- assistenziale sia da un punto di vista sanitario.

\* *Oriago di Mira (VE) via Pellestrina n. 15,*

sede del **centro diurno Athena** dove, in forza del comodato d'uso gratuito concesso dall'Associazione Anffas Onlus Riviera del Brenta in data 1 agosto 2007, vengono svolte attività di laboratorio per l'impegno di soggetti diversamente abili.

Il Centro Diurno è autorizzato e accreditato per n. 30 posti semiresidenziali. Al 31 dicembre accoglieva n. 30 persone. Il servizio e la struttura sono autorizzati e accreditati dalla Regione Veneto nel rispetto della L.R. 22/02. Autorizzazione con Decreto Dirigenziale Azienda Zero n. 474 del 18/12/2019 con scadenza 19/12/2024. Con DGR n. 1869 del 29/12/2021 è stato rilasciato il rinnovo di accreditamento con scadenza 31 dicembre 2024.

Il servizio è regolato da accordo contrattuale con l'Ulss 3 (ex Ulss 13). La durata dell'accordo, approvato con Delibera del Direttore Generale n. 2369 del 29/12/2017, è triennale a partire dal 01/01/2018 con scadenza 31/12/2020. Con successiva Deliberazione del Commissario n. 213 del 15/02/2021 è stato approvato nuovo accordo contrattuale con l'Azienda Ulss 3 Serenissima per il periodo 01/01/2021 – 31/12/2023.

Si accede al Centro diurno attraverso richiesta formale dei familiari o dei tutori/amministratori di sostegno della persona disabile in maggiore età. L'istanza va presentata all'assistente sociale del Comune di



appartenenza o del Distretto socio-sanitario di riferimento. L'inserimento degli utenti è vincolato alla valutazione dell'U.V.M.D del Distretto socio-sanitario di competenza che valuta la richiesta, individua la diagnosi e definisce il progetto generale, vengono inoltre definite le modalità di accesso e i tempi di verifica del progetto di inserimento.

Il Centro Athena nasce come progetto di avviamento al lavoro con la volontà di offrire una risposta concreta alle difficoltà sia di integrazione sociale sia occupazionali di lungo periodo, alle persone con disabilità intellettiva.

Il Centro opera sulla base di Progetti Educativi Individualizzati (P.E.I.) mediante: attività educativa, laboratori didattici, laboratori artistici, attività di avviamento al lavoro, attività integranti.

\* *Oriago di Mira (Ve) Via Risato Bellin nn.40-42*

sede del **progetto Lavori in Corso** concessa in forza del contratto di locazione stipulato con i Sig.ri De Zorzi Livio e De Zorzi Emanuela, è un'alternativa ai servizi semiresidenziali per persone con disabilità intellettiva e/o relazionale con un alto livello di autonomia con la finalità di promuoverne le risorse personali. Il servizio è previsto per un massimo di n. 11 persone individuabili tra coloro che escono dal mondo della scuola in età giovane con buone autonomie personali, numero massimo di utenti ricomprendendo quelli del laboratorio "Il frollino".

L'obbiettivo è quello di creare delle opportunità occupazionali, di coinvolgere i giovani con disabilità che escono dal mondo della scuola e che hanno le potenzialità di un futuro lavoro in attività pre-lavorative con la prospettiva di potenziare le proprie abilità e autonomie creando anche delle opportunità di inclusione sociale nel territorio.

Il servizio è in convenzione con l'ULSS 3 (ex Ulss 13) con durata annuale. In data 05 settembre 2017 è stata sottoscritta convenzione con validità dal 01/09/2017 al 31/08/2018. In data 07 febbraio 2019 è stata sottoscritta nuova convenzione per il periodo compreso tra il 24/09/2018 e il 31/08/2019 approvata con delibera del Direttore Generale n. 2431 del 21 dicembre 2018. Alla scadenza del 31/08/2019 è stata prorogata la convenzione al 31/12/2019 e successivamente per tutto il 2020. Per l'anno 2020 a seguito di presentazione del progetto annuale e di un primo incontro con l'Azienda Ulss 3 Serenissima in data 14/02/2020 è stato approvato con decorrenza 01/01/2020 (comunicazione Prot. n. 109535 del 21/07/2020 da parte dell'Azienda Ulss 3) e successivamente, a seguito di ulteriore incontro in data 26/08/2020, è stata avviata una nuova progettualità definita dalla delibera del D.G. n. 1599 del 02 ottobre 2020 e successiva delibera del D.G. n. 1878 del 12 novembre 2021. Nel 2022 è stato richiesto dall'Azienda Ulss 3 di dare prosecuzione con decorrenza 01/01/2022 al Progetto, alle medesime condizioni del 2021.

\* *Oriago di Mira (VE) via Pellestrina n.2/a,*

sede del **centro diurno Il Quadrifoglio** dove, in forza del comodato d'uso gratuito concesso dall'Associazione Anffas Onlus Riviera del Brenta in data 1 gennaio 2018, vengono svolte attività manuali e ricreative per l'impegno di soggetti diversamente abili. Il servizio e la struttura sono autorizzati ed accreditati per n. 12 posti semiresidenziali dalla Regione Veneto nel rispetto della L.R. 22/02, occupati al 31 dicembre 2022 n. 12.

Autorizzazione con Determinazione Dirigenziale n. 30 del 13/03/2018 con scadenza 13/03/2023, integrata

dalla D.G. n. 93 del 16/04/2018, e rinnovo con DGR n. 1869 del 29/12/2021 è stato rilasciato rinnovo di accreditamento con scadenza 31 dicembre 2024.

Il servizio è in accordo contrattuale con l'Azienda Ulss 3 Serenissima approvato con DDG n. 1533 del 03 agosto 2018 e rinnovato in data 08 febbraio 2022 Prot. 0027427 del 10 febbraio 2022 con validità dal 01/08/2021 al 31/07/2024.

Il servizio è in accordo contrattuale con l'Azienda Ulss 3 Serenissima, sottoscritta il 26 ottobre 2018, Prot. 160524 con validità fino al 31 luglio 2024.

\* *Dolo (VE) via Martiri della Libertà n.51,*

sede del **centro diurno Arcobaleno** su richiesta dell'Azienda Ulss 3 Serenissima Fondazione Riviera Onlus si è candidata nella gestione del centro diurno Arcobaleno, dove vengono svolte attività di laboratorio per l'impegno di soggetti diversamente abili. Il servizio e la struttura, le cui gestione e concessione d'uso sono state affidate a Fondazione a partire dal 01 agosto 2018, sono autorizzate e accreditate dalla Regione Veneto nel rispetto della L.R. 22/02, per n. 12 posti semiresidenziali, di cui 9 occupati alla data del 31 dicembre 2022. Autorizzazione con Decreto Dirigenziale n. 450 del 15 novembre 2013 all'Azienda Ulss 13 con scadenza il 15 novembre 2018, e successivo subentro con Decreto Dirigenziale n. 525 del 11 dicembre 2018 con scadenza 11 dicembre 2023 in capo alla scrivente Fondazione in qualità di nuovo ente gestore. Accreditamento rilasciato all'Azienda Ulss 13 con DGR n. 2071 del 13 dicembre 2016, e successivo rinnovo con DGR n. 1869 del 29/12/2021 è stato rilasciato rinnovo di accreditamento con scadenza 31 dicembre 2024.

Il servizio è in accordo contrattuale con l'Azienda Ulss 3 Serenissima, sottoscritto il 26 ottobre 2018, Prot. n. 160524 con validità fino al 31 luglio 2024 e rinnovato in data 08 febbraio 2022 Prot. 0027415 del 10 febbraio 2022 con validità dal 01/08/2021 al 31/07/2024.

\* *Mirano (VE) via Belluno n.10 / A fino al 31/05/2022 e in Via Mariutto 74 dal 13/05/2022.*

sede del progetto con laboratorio "Il Frollino" concessa in forza del contratto di locazione stipulato con le Sig.re Tomaello Gabriela e Marcato Barbara per Via Belluno 10 fino al 31 maggio 2022, e con Princi 37 s.a.s. di Rupolo Roberto & C dal 13/05/2022 in Via Mariutto 74, Mirano. è un ampliamento della progettualità preesistente di "Lavori in Corso" prevedendo così due sedi operative alternative ai servizi semiresidenziali per persone con disabilità intellettiva e/o relazionale con un alto livello di autonomia con la finalità di promuoverne le risorse personali.

Il servizio è previsto per un massimo di n. 11 persone individuabili tra coloro che escono dal mondo della scuola in età giovane con buone autonomie personali.

L'obbiettivo è quello di creare delle opportunità occupazionali, di coinvolgere i giovani con disabilità che escono dal mondo della scuola e che hanno le potenzialità di un futuro lavoro in attività pre-lavorative con la prospettiva di potenziare le proprie abilità e autonomie creando anche delle opportunità di inclusione sociale nel territorio.

Il servizio è in convenzione con l'ULSS 3 con il progetto "Lavori in corso".

\*\*\*



Gli organi della Fondazione Riviera in carica sono:

- Consiglio Di Amministrazione: Presidente Sig.ra Longo Maria Lisa nominata con delibera dell'Assemblea Ordinaria dei soci di Anffas Onlus Riviera del Brenta del 24.10.2020, Consiglieri Avv. Mauro Ferruzzi nominato con delibera del consiglio direttivo di Anffas Onlus Riviera del Brenta del 19.10.2020 e Rag. Emanuela De Zorzi nominata con delibera del consiglio di amministrazione della Fondazione Riviera Onlus del 14.06.2021, nonché dai Sig.ri Palatron Alcide e Furlanetto Francesco nominati rispettivamente con delibera del consiglio direttivo del 19.10.2020 di Anffas Onlus Riviera del Brenta, e con delibera dell'Assemblea Ordinaria dei soci di Anffas Onlus Riviera del Brenta del 24.10.2020 per effetto delle modifiche statutarie apportate ai fini della riforma del Terzo Settore;

- Collegio Sindacale: Presidente Dottore Scarso Umberto, membri effettivi i Dottori Fardin Massimiliano e Palmarini Elena e membri supplenti i Dottori Giacomini Simonetta e Pesce Cristiano, nominati dall'Assemblea Ordinaria dei soci di Anffas Onlus Riviera del Brenta con delibera del 24.10.2020.

- Procuratore della Fondazione:

Sig.ra Beatrice Pradolin atto notarile notaio Campisi Repertorio n. 9216 e Raccolta n. 7639, registrato a Venezia il 01.06.2021 n. 13948 con procura speciale per attività amministrativa/contabile. A tale procura è stata affiancata una delega alla Rag. Emanuela De Zorzi per il periodo intercorrente dal 17.06.2021 al 31.12.2021, come deliberato dal consiglio di amministrazione della Fondazione Riviera Onlus del 14.06.2021, successivamente prorogato fino al 31.03.2022 con delibera del CDA del 28/01/2022 e infine fino al 30/06/2022 con delibera del CDA del 22/04/2022. Sig.ra Barbara Bifulco atto notarile notaio Campisi Repertorio n. 9217 e Raccolta n. 7640, registrato a Venezia il 01.06.2021 n. 13949 con procura speciale per la gestione dei servizi.

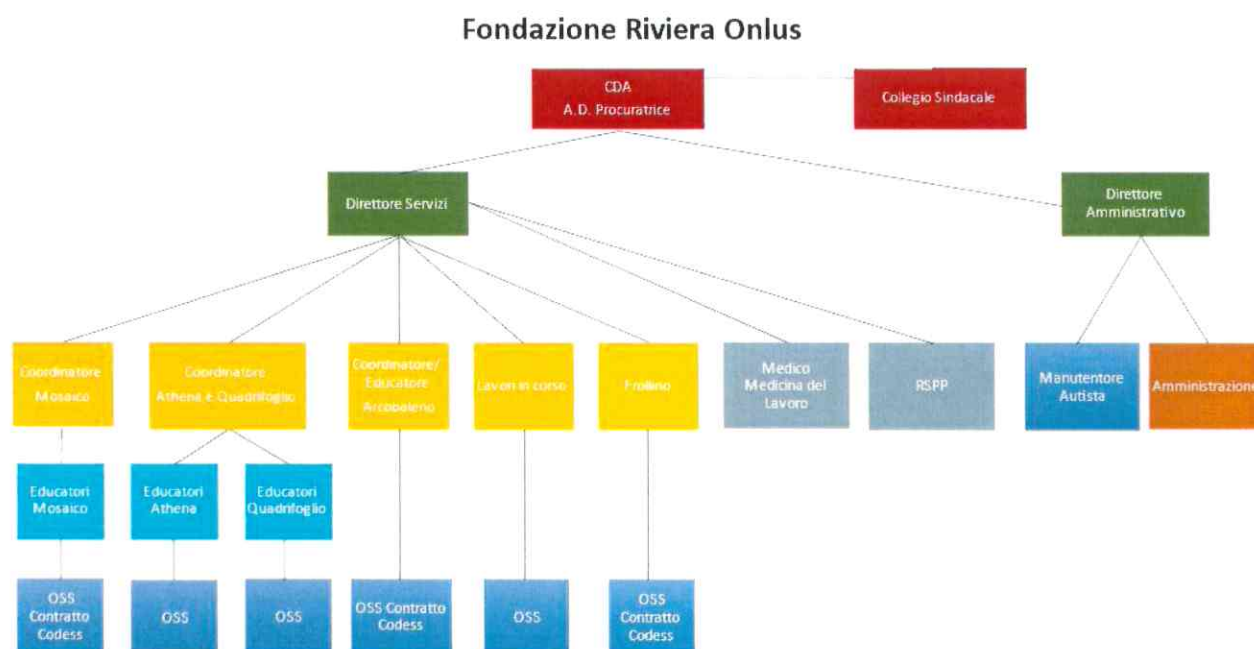

\*\*\* \*\*



Il bilancio chiuso al 31/12/2022 di cui la presente nota integrativa costituisce parte integrante ai sensi dell'art. 2423, primo comma del Codice Civile, corrisponde alle risultanze delle scritture contabili regolarmente tenute ed è redatto conformemente agli articoli 2423, 2423 ter, 2424, 2424 bis, 2425, 2425 bis del Codice Civile, secondo principi di redazione conformi a quanto stabilito dall'art. 2423 bis, criteri di valutazione di cui all'art. 2426 c.c..

Il bilancio del presente esercizio è stato redatto in forma abbreviata in conformità alle disposizioni di cui all'art. 2435-bis del Codice Civile, in quanto ricorrono i presupposti previsti dal comma 1 del predetto articolo. Conseguentemente, nella presente nota integrativa si forniscono le informazioni previste dal comma 1 dell'art. 2427 limitatamente alle voci specificate al comma 5 dell'art. 2435 bis del Codice Civile.

Inoltre per la redazione del bilancio il Consiglio di Amministrazione ha tenuto conto di quanto previsto dal "Documento di presentazione di un sistema rappresentativo dei risultati di sintesi delle aziende non profit" redatto dal Consiglio Nazionale dei Dottori Commercialisti - Commissione Aziende non profit - Raccomandazione n. 1 nella versione finale del luglio 2002.

Sono stati applicati i criteri di valutazione di cui all'art. 2426 c.c. e non si sono verificati casi eccezionali che abbiano reso necessario il ricorso a deroghe di cui agli artt. 2423 bis secondo comma e 2423 quarto comma del Codice Civile.

Ove applicabili sono stati, altresì, osservati i principi e le raccomandazioni pubblicati dagli organi professionali competenti in materia contabile, al fine di dare una rappresentazione veritiera e corretta della situazione patrimoniale, finanziaria ed economica.

Non ci sono elementi dell'attivo e del passivo che ricadano sotto più voci dello schema di bilancio.

## **CRITERI DI REDAZIONE**

Al fine di redigere il bilancio con chiarezza e fornire una rappresentazione veritiera e corretta della situazione patrimoniale e finanziaria e del risultato economico, conformemente al disposto dell'articolo 2423 bis del Codice Civile, si è provveduto a:

- valutare le singole voci secondo prudenza ed in previsione di una normale continuità aziendale, nonché tenendo conto della funzione economica dell'elemento dell'attivo o del passivo considerato;
- includere i soli utili effettivamente realizzati nel corso dell'esercizio;
- determinare i proventi ed i costi nel rispetto della competenza temporale, ed indipendentemente dalla loro manifestazione finanziaria;
- comprendere tutti i rischi e le perdite di competenza, anche se divenuti noti dopo la conclusione dell'esercizio;
- considerare distintamente, ai fini della relativa valutazione, gli elementi eterogenei inclusi nelle varie voci del bilancio;
- mantenere immutati i criteri di valutazione adottati rispetto al precedente esercizio.

## **Prospettiva della continuità aziendale**

Per quanto concerne tale principio, la valutazione delle voci di bilancio è stata effettuata nella prospettiva della continuità aziendale e quindi tenendo conto del fatto che l'azienda costituisce un complesso economico funzionante, destinato, almeno per un prevedibile arco di tempo futuro (12 mesi dalla data di riferimento di chiusura del bilancio), alla produzione di reddito.

Nella valutazione prospettica circa il presupposto della continuità aziendale, non sono emerse significative incertezze, né sono state individuate ragionevoli motivazioni che possano portare alla cessazione dell'attività.

## **CRITERI DI VALUTAZIONE**

I criteri applicati nella valutazione delle voci di bilancio, esposti di seguito, sono conformi a quanto disposto dall'art. 2426 del Codice Civile.

### **Immobilizzazioni immateriali**

Le immobilizzazioni immateriali sono iscritte, nel limite del valore recuperabile, al costo di acquisto o di produzione interna, inclusi tutti gli oneri accessori di diretta imputazione, e sono sistematicamente ammortizzate in quote costanti in relazione alla residua possibilità di utilizzazione del bene.

L'iscrizione e la valorizzazione delle poste inserite nella categoria delle immobilizzazioni immateriali sono state operate con il consenso del Collegio Sindacale, ove previsto dal Codice Civile.

### **Immobilizzazioni materiali**

Le immobilizzazioni materiali sono rilevate alla data in cui avviene il trasferimento dei rischi e dei benefici connessi ai beni acquisiti e sono iscritte, nel limite del valore recuperabile, al costo di acquisto o di produzione al netto dei relativi fondi di ammortamento, inclusi tutti i costi e gli oneri accessori di diretta imputazione, dei costi indiretti inerenti la produzione interna, nonché degli oneri relativi al finanziamento della fabbricazione interna sostenuti nel periodo di fabbricazione e fino al momento nel quale il bene può essere utilizzato.

Il costo delle immobilizzazioni la cui utilizzazione è limitata nel tempo è sistematicamente ammortizzato in ogni esercizio sulla base di aliquote economico-tecniche determinate in relazione alla residua possibilità di utilizzazione.

Sono state applicate le aliquote che rispecchiano il risultato dei piani di ammortamento tecnici, confermate dalle realtà aziendali, in quanto ritenute rappresentative dell'effettivo deperimento.

Le immobilizzazioni il cui valore alla data di chiusura dell'esercizio risulti durevolmente inferiore al residuo costo da ammortizzare sono iscritte a tale minor valore.

### **Crediti**

I crediti dell'attivo circolante sono iscritti al valore di presunto realizzo. Detto valore è stato determinato rettificando il valore nominale dei crediti esistenti in modo da tenere conto di tutti i rischi di mancato realizzo.

### **Disponibilità liquide**

Le disponibilità liquide sono esposte al loro valore nominale.

### **Ratei e risconti**

I ratei e i risconti sono stati iscritti sulla base del principio della competenza economico temporale.

### **Fondi per rischi ed oneri**



I fondi per rischi ed oneri sono stati accantonati in misura da coprire adeguatamente le perdite ed i debiti determinabili in quanto a natura e certezza o probabilità dell'evento, ma non definiti in rapporto all'ammontare o alla data di insorgenza.

Gli stanziamenti riflettono la migliore stima possibile sulla base degli elementi che sono a disposizione.

### Trattamento di fine rapporto di lavoro subordinato

Il trattamento di fine rapporto di lavoro subordinato è iscritto nel rispetto di quanto previsto dalla normativa vigente e corrisponde all'effettivo impegno della Fondazione nei confronti dei singoli dipendenti alla data di chiusura del bilancio, dedotte le anticipazioni corrisposte.

### Debiti

I debiti sono indicati tra le passività in base al loro valore nominale, ritenuto rappresentativo del loro valore di estinzione.

### Entrate e Uscite

Le entrate rappresentate da sovvenzioni, donazioni, atti di liberalità sono di norma non correlate alle attività di carattere istituzionale da queste svolte secondo una logica sinallagmatica.

Donazioni, contributi ed altre entrate di natura non corrispettiva, sono iscritte nel Rendiconto di Gestione dell'esercizio in cui queste sono riscosse, ovvero nell'esercizio in cui il titolo alla riscossione ha carattere giuridico.

Qualora sia ravvisabile una correlazione tra entrate comunque di natura non corrispettiva (donazioni e contributi) con specifiche attività della Fondazione, queste possono essere correlate alle uscite dell'esercizio. Sono esposte secondo il principio della prudenza e della competenza economica.

## INFORMAZIONI SULLO STATO PATRIMONIALE

### ATTIVO

#### IMMOBILIZZAZIONI

Le immobilizzazioni sono pari a € 92.213 (€ 95.984 nel precedente esercizio).

#### Immobilizzazioni immateriali

Le immobilizzazioni immateriali sono pari a € 41.019 (€ 37.822 nel precedente esercizio).

La composizione ed i movimenti delle singole voci sono così rappresentati:

	Diritti di brevetto industriale e diritti di utilizzazione delle opere dell'ingegno	Altre immobilizzazioni immateriali	Totale immobilizzazioni immateriali
<b>Valore di inizio esercizio</b>			
<b>Costo</b>	2.660	35.162	37.822

Valore di bilancio	2.660	35.162	37.822
<b>Variazioni nell'esercizio</b>			
Ammortamento dell'esercizio	1.452	17.591	19.043
Altre variazioni	0	22.240	22.240
<b>Totale variazioni</b>	<b>-1.452</b>	<b>4.649</b>	<b>3.197</b>
<b>Valore di fine esercizio</b>			
Costo	1.208	39.811	41.019
<b>Valore di bilancio</b>	<b>1.208</b>	<b>39.811</b>	<b>41.019</b>

### Immobilizzazioni materiali

Le immobilizzazioni materiali sono pari a € 51.194 (€ 58.162 nel precedente esercizio).

La composizione ed i movimenti delle singole voci sono così rappresentati:

	Terreni e fabbricati	Impianti e macchinario	Attrezzature industriali e commerciali	Altre immobilizzazioni materiali	Totale Immobilizzazioni materiali
<b>Valore di inizio esercizio</b>					
Costo	7.645	124.428	58.212	309.070	499.355
Ammortamenti (Fondo ammortamento)	6.881	101.360	45.453	287.499	441.193
<b>Valore di bilancio</b>	<b>764</b>	<b>23.068</b>	<b>12.759</b>	<b>21.571</b>	<b>58.162</b>
<b>Variazioni nell'esercizio</b>					
Ammortamento dell'esercizio	0	10.643	4.003	13.260	27.906
Altre variazioni	-764	0	0	21.702	20.938
<b>Totale variazioni</b>	<b>-764</b>	<b>-10.643</b>	<b>-4.003</b>	<b>8.442</b>	<b>-6.968</b>
<b>Valore di fine esercizio</b>					
Costo	7.645	124.428	58.212	330.772	521.057
Ammortamenti (Fondo ammortamento)	7.645	112.003	49.456	300.759	469.863
<b>Valore di bilancio</b>	<b>0</b>	<b>12.425</b>	<b>8.756</b>	<b>30.013</b>	<b>51.194</b>

### ATTIVO CIRCOLANTE

I crediti compresi nell'attivo circolante sono pari a € 1.136.538 (€ 1.017.807 nel precedente esercizio).

La composizione ed i movimenti delle singole voci sono così rappresentati:

	Esigibili entro l'esercizio successivo	Esigibili oltre l'esercizio	Valore nominale totale	(Fondi rischi/svalutazioni)	Valore netto
Verso clienti	402.192	0	402.192	0	402.192
Crediti tributari	8.093	0	8.093		8.093
Verso altri	26.617	699.636	726.253	0	726.253
<b>Totale</b>	<b>436.902</b>	<b>699.636</b>	<b>1.136.538</b>	<b>0</b>	<b>1.136.538</b>



**Crediti - Distinzione per scadenza**

Vengono di seguito riportati i dati relativi alla suddivisione dei crediti per scadenza, ai sensi dell'art. 2427, comma 1 numero 6 del codice civile:

	Valore di inizio esercizio	Variazione nell'esercizio	Valore di fine esercizio	Quota scadente entro l'esercizio	Quota scadente oltre l'esercizio	Di cui di durata residua superiore a 5 anni
<b>Crediti verso clienti iscritti nell'attivo circolante</b>	291.836	110.356	402.192	402.192	0	0
<b>Crediti tributari iscritti nell'attivo circolante</b>	8.303	-210	8.093	8.093	0	0
<b>Crediti verso altri iscritti nell'attivo circolante</b>	717.668	8.585	726.253	26.617	699.636	699.636
<b>Totale crediti iscritti nell'attivo circolante</b>	1.017.807	118.731	1.136.538	436.902	699.636	699.636

**Crediti - Ripartizione per area geografica**

Tutti i crediti sono verso operatori nazionali.

**Attivo circolante - Attività finanziarie**

Le attività finanziarie comprese nell'attivo circolante sono pari a € 1.256.683 (€ 995.280 nel precedente esercizio).

La composizione ed i movimenti delle singole voci sono così rappresentati:

	Valore di inizio esercizio	Variazioni nell'esercizio	Valore di fine esercizio
<b>Altri titoli non immobilizzati</b>	995.280	261.403	1.256.683
<b>Totale attività finanziarie che non costituiscono immobilizzazioni</b>	995.280	261.403	1.256.683

**Attivo circolante - Disponibilità liquide**

Le disponibilità liquide comprese nell'attivo circolante sono pari a € 1.126.209 (€ 1.086.282 nel precedente esercizio).

La composizione ed i movimenti delle singole voci sono così rappresentati:

	Valore di inizio esercizio	Variazione nell'esercizio	Valore di fine esercizio
<b>Depositi bancari e postali</b>	1.082.465	40.826	1.123.291

Denaro e altri valori in cassa	3.817	-899	2.918
<b>Totale disponibilità liquide</b>	<b>1.086.282</b>	<b>39.927</b>	<b>1.126.209</b>

### Ratei e risconti attivi

I ratei e risconti attivi sono pari a € 7.877 (€ 6.885 ).

La composizione ed i movimenti delle singole voci sono così rappresentati:

	Valore di inizio esercizio	Variazione nell'esercizio	Valore di fine esercizio
Risconti attivi	6.885	992	7.877
<b>Totale ratei e risconti attivi</b>	<b>6.885</b>	<b>992</b>	<b>7.877</b>

## INFORMAZIONI SULLO STATO PATRIMONIALE PASSIVO E PATRIMONIO NETTO

### PATRIMONIO NETTO

Il patrimonio netto esistente alla chiusura dell'esercizio è pari a € 2.765.140 (€ 2.361.233 nel precedente esercizio).

Nei prospetti riportati di seguito viene evidenziata la movimentazione subita durante l'esercizio dalle singole poste che compongono il Patrimonio Netto e il dettaglio della voce 'Altre riserve':

	Valore di inizio esercizio	Attribuzione di dividendi	Altre destinazioni	Incrementi
Capitale	50.000	0	0	0
<b>Altre riserve</b>				
Varie altre riserve	78.355	0	0	0
<b>Totale altre riserve</b>	<b>78.355</b>	<b>0</b>	<b>0</b>	<b>0</b>
Avanzi (disavanzi) portati a nuovo	1.910.034	0	0	322.844
Avanzo (disavanzo) dell'esercizio	322.844	0	0	0
<b>Totale Patrimonio netto</b>	<b>2.361.233</b>	<b>0</b>	<b>0</b>	<b>322.844</b>

	Decrementi	Riclassifiche	Risultato d'esercizio	Valore di fine esercizio
Capitale	0	0		50.000
<b>Altre riserve</b>				
Varie altre riserve	760	0		77.595
<b>Totale altre riserve</b>	<b>760</b>	<b>0</b>		<b>77.595</b>
Avanzi (disavanzi) portati a nuovo	0	0		2.232.878
Avanzo (disavanzo) dell'esercizio	0	322.844	404.667	404.667



Totale Patrimonio netto 760 322.844 404.667 2.765.140

### Disponibilità ed utilizzo delle voci di patrimonio netto

Le informazioni richieste dall'articolo 2427, comma 1 numero 7-bis del codice civile relativamente alla specificazione delle voci del patrimonio netto con riferimento alla loro origine, possibilità di utilizzazione e distribuibilità, nonché alla loro avvenuta utilizzazione nei precedenti esercizi, sono desumibili dai prospetti sottostanti:

	Importo	Origine/natura	Possibilità di utilizzazione	Quota disponibile	Riepilogo delle utilizzazioni effettuate nei tre precedenti esercizi - per copertura perdite	Riepilogo delle utilizzazioni effettuate nei tre precedenti esercizi - per altre ragioni
Capitale	50.000			0	0	0
Altre riserve						
Varie altre riserve	77.595			0	0	0
Totale altre riserve	77.595			0	0	0
Avanzi portati a nuovo	2.232.878			0	0	0
<b>Totale</b>	<b>2.360.473</b>			<b>0</b>	<b>0</b>	<b>0</b>
<b>Legenda: A: per aumento di capitale B: per copertura perdite C: per distribuzione ai soci D: per altri vincoli statutari E: altro</b>						

Il Patrimonio Netto non è distribuibile in quanto la Fondazione non ha scopo di lucro e nel proprio Statuto è indicato espressamente che gli avanzi non sono distribuibili e che i mezzi della Fondazione servono esclusivamente per gli scopi della Fondazione.

### Fondi per rischi ed oneri

I fondi per rischi ed oneri sono iscritti nelle passività per complessivi € 215.746 (€ 224.319 nel precedente esercizio).

La composizione ed i movimenti delle singole voci sono così rappresentati:

	Fondo per trattamento di quiescenza e obblighi simili	Fondo per imposte anche differite	Strumenti finanziari derivati passivi	Altri fondi	Totale fondi per rischi e oneri
Valore di inizio esercizio	0	0	0	224.319	224.319

<b>Variazioni nell'esercizio</b>					
<b>Altre variazioni</b>	0	0	0	-8.573	-8.573
<b>Totale variazioni</b>	0	0	0	-8.573	-8.573
<b>Valore di fine esercizio</b>	0	0	0	215.746	215.746

La voce fondi per rischi e oneri accoglie:

- euro 100.148,17 relativi al fondo di manutenzione;
- euro 30.000,00 relativi al fondo spese legali;
- euro 35.597,64 relativi al fondo rischi;
- euro 50.000,00 relativi al fondo rinnovo contrattuale.

Si è conclusa con esito favorevole alla Fondazione la causa intentata a Intesa Sanpaolo S.p.A. per sottrazione di somme a causa di due accessi fraudolenti al proprio home banking da parte di ignoti, per un importo complessivo pari a circa € 50.000,00.

La Fondazione, prima di avviare suddetta causa, nonostante il comportamento a dir poco riprovevole dell'istituto bancario, ha cercato in più occasioni di avviare un dialogo con ISP senza però ottenere alcun riscontro concreto.

Intesa San Paolo ha proposto a chiusura della causa un importo pari a € 65.000 a fronte delle somme sottratte dal conto corrente della Fondazione.

Nel corso del 2022 Fondazione, invece, per motivi etici e morali, si è dichiarata parte offesa nel procedimento penale n. 12322/2020 R.G.N.R. pendente innanzi il Tribunale di Nola avverso i due presunti attori della truffa.

Per detto motivo prudenzialmente la Fondazione ha accantonato un importo minimale al fondo spese legali. Il fondo rinnovo contrattuale accoglie gli accantonamenti effettuati in vista dell'impatto economico/finanziario derivante dal rinnovo del Contratto Collettivo di Lavoro per le lavoratrici ed i lavoratori dipendenti dalle strutture associative aderenti alla rete ANFFAS 2020/2022.

## TFR

Il trattamento di fine rapporto di lavoro subordinato è iscritto tra le passività per complessivi € 255.061 ( € 226.581 nel precedente esercizio).

La composizione ed i movimenti delle singole voci sono così rappresentati:

	<b>Trattamento di fine rapporto di lavoro subordinato</b>
<b>Valore di inizio esercizio</b>	226.581
<b>Variazioni nell'esercizio</b>	
<b>Accantonamento nell'esercizio</b>	51.564
<b>Utilizzo nell'esercizio</b>	23.084
<b>Totale variazioni</b>	28.480
<b>Valore di fine esercizio</b>	255.061



**DEBITI**

I debiti sono iscritti nelle passività per complessivi € 383.573 (€ 390.105 nel precedente esercizio).

La composizione delle singole voci è così rappresentata:

	Valore di inizio esercizio	Variazioni nell'esercizio	Valore di fine esercizio
Debiti verso altri finanziatori	93.361	-6.169	87.192
Debiti verso fornitori	193.893	-3.707	190.186
Debiti tributari	19.752	-2.611	17.141
Debiti vs.istituti di previdenza e sicurezza sociale	30.107	-1.954	28.153
Altri debiti	52.992	7.909	60.901
<b>Totale</b>	<b>390.105</b>	<b>-6.532</b>	<b>383.573</b>

**Debiti - Distinzione per scadenza**

Qui di seguito vengono riportati i dati relativi alla suddivisione dei debiti per scadenza, ai sensi dell'art. 2427, comma 1 numero 6 del codice civile:

	Valore di inizio esercizio	Variazione nell'esercizio	Valore di fine esercizio	Quota scadente entro l'esercizio	Quota scadente oltre l'esercizio	Di cui di durata superiore a 5 anni
Debiti verso altri finanziatori	93.361	-6.169	87.192	87.192	0	0
Debiti verso fornitori	193.893	-3.707	190.186	190.186	0	0
Debiti tributari	19.752	-2.611	17.141	17.141	0	0
Debiti verso istituti di previdenza e di sicurezza sociale	30.107	-1.954	28.153	28.153	0	0
Altri debiti	52.992	7.909	60.901	60.901	0	0
<b>Totale debiti</b>	<b>390.105</b>	<b>-6.532</b>	<b>383.573</b>	<b>383.573</b>	<b>0</b>	<b>0</b>

**Debiti - Ripartizione per area geografica**

Tutti i debiti sono verso operatori nazionali.

**INFORMAZIONI SUL RENDICONTO DI GESTIONE****Entrate**

Le entrate sono pari a € 2.268.317 (€ 2.129.970 nel precedente esercizio).

Tale voce accoglie le rette corrisposte dagli Enti per il servizio di alloggio e assistenza alle persone a loro

carico, servizio comunque fornito in base alle convenzioni con le ULSS ed i Comuni.

### Altre entrate

Le altre entrate sono iscritte nel totale entrate del rendiconto di gestione per complessivi € 78.888 (€ 3.035 nel precedente esercizio).

Nella voce altre entrate è stata ricompresa la somma pari a € 65.000 versate da Intesa San Paolo per quanto illustrato sopra.

### Uscite per servizi

Le uscite per servizi sono pari a € 1.084.381 (€ 999.508 nel precedente esercizio).

La composizione delle singole voci è così costituita:

	Valore esercizio precedente	Variazione	Valore esercizio corrente
Trasporti	40.429	-14.447	25.982
Energia elettrica	43.803	19.980	63.783
Acqua	4.152	-50	4.102
Spese di manutenzione e riparazione	17.064	31.834	48.898
Spese e consulenze legali	4.216	609	4.825
Spese telefoniche	5.441	113	5.554
Assicurazioni	18.641	3.407	22.048
Spese di viaggio e trasferta	1.784	3.425	5.209
Spese di aggiornamento, formazione e addestramento	2.009	1.627	3.636
Altri	861.969	38.375	900.344
<b>Totale</b>	<b>999.508</b>	<b>84.873</b>	<b>1.084.381</b>

### Uscite per godimento beni di terzi

Le uscite per godimento beni di terzi sono pari a € 25.236 (€ 21.318 nel precedente esercizio).

La composizione delle singole voci è così costituita:

	Valore esercizio precedente	Variazione	Valore esercizio corrente
Affitti e locazioni	21.318	3.918	25.236
<b>Totale</b>	<b>21.318</b>	<b>3.918</b>	<b>25.236</b>

La voce "affitti e locazioni" si riferiscono ai contratti di affitto dei locali di Dolo e di Oriago "Lavori in corso" e Mirano.

### Uscite diverse di gestione

Le uscite diverse di gestione sono pari a € 24.242 (€ 16.915 nel precedente esercizio).

La composizione delle singole voci è così costituita:

	Valore esercizio precedente	Variazione	Valore esercizio corrente
Abbonamenti riviste, giornali ...	12	2	14
Sopravvenienze e insussistenze passive	1.439	6.324	7.763
Altri oneri di gestione	15.464	1.001	16.465
<b>Totale</b>	<b>16.915</b>	<b>7.327</b>	<b>24.242</b>

## IMPOSTE D'ESERCIZIO

La composizione delle singole voci è così rappresentata:

	Imposte correnti
IRAP	19.591
<b>Totale</b>	<b>19.591</b>

## ALTRE INFORMAZIONI

### Dati sull'occupazione

Vengono di seguito riportate le informazioni concernenti il personale, ai sensi dell'art. 2427, comma 1 numero 15 del codice civile:

	Numero medio
Dirigenti	2
Impiegati	1
Educatori	9
Operatori socio-sanitari	13
Manutentore	1
<b>Totale Dipendenti</b>	<b>26</b>

### Compensi agli organi sociali

Si precisa che le cariche concernenti gli amministratori sono state a titolo gratuito salvo espresse deleghe.

### Compensi al Collegio Sindacale

Si precisa che il Collegio Sindacale attese le finalità della Fondazione percepisce un compenso per l'anno 2022 pari a € 7.000,00 oltre accessori di legge.

### Operazioni con dirigenti, amministratori, sindaci e soci

Non sono state effettuate operazioni con dirigenti, amministratori, sindaci e soci della Fondazione ad eccezione del contratto di locazione dell'immobile sito in Oriago di Mira di proprietà al 50 % della



Consigliera della Fondazione utilizzato per il laboratorio "Lavori in corso". Il canone annuo di locazione è pari a € 6.171,00 ed è a prezzo di mercato.

### Fatti di rilievo avvenuti dopo la chiusura dell'esercizio

Vengono di seguito riportate le informazioni concernenti la natura e l'effetto patrimoniale, finanziario ed economico dei fatti di rilievo avvenuti dopo la chiusura dell'esercizio, ai sensi dell'art. 2427, comma 1 numero 22-quater del codice civile.

Il 1 Aprile 2022 cessa lo stato di emergenza Covid, la Regione Veneto in data 15 aprile 2022 emana la nota 175624 in cui viene previsto l'abbattimento definitivo dei cluster e il loro ripristino solo nel caso in cui si dovesse verificare un caso di positività.

In data 02 maggio 2022 il centro Quadrifoglio chiude definitivamente i cluster, ridiventando un unico gruppo. Il centro Athena, dopo confronto con rspp, mantiene i gruppi da 10 continuando a utilizzare lo spazio della mensa come laboratorio. Ad agosto vengono fatti i lavori di ristrutturazione che permettono di ricavare l'ufficio educatori in sala mensa liberando così lo spazio per un nuovo laboratorio.

In data 03 ottobre 2022 anche il CD Athena chiude definitivamente i cluster.

### Informazioni ex art. 1, comma 125, Legge 124 del 4 agosto 2017

Con riferimento all'art. 1 comma 125 della Legge 124/2017, qui di seguito sono riepilogate le sovvenzioni (*contributi, incarichi retribuiti, vantaggi economici*) ricevute dalle pubbliche amministrazioni:

Denominazione Soggetto Erogante	Somma Incassata	Data Incasso Anno 2022	
Comune di Venezia	€ 2.838,50	21/01/2022	Accordo Contrattuale con Azienda Ulss3 SERENISSIMA per la gestione servizio Comunità Alloggio per persone con disabilità "Mosaico" periodo 01/07/2017-30/06/2020. Prot. 184305 del 29/11/2017 + Proroga dal 01.07.2020 al 30.06.2021 dell'Azienda Ulss 3 con Delibera n. 58 del 18/01/2021 + Proroga dal 01/07/2021 al 31/12/2021, ulteriore proroga fino al 31/03/2022, poi fino al 30/06/2022 e nuovamente fino al 31/12/2022 - QUOTA SOCIALE
	€ 2.838,50	21/01/2022	
	€ 3.317,76	21/01/2022	
	€ 2.838,50	01/03/2022	
	€ 3.317,76	01/03/2022	
	€ 2.838,50	01/03/2022	
	€ 2.564,00	29/03/2022	
	€ 2.564,00	29/03/2022	
	€ 2.996,88	29/03/2022	
	€ 2.838,50	03/05/2022	
	€ 2.838,50	03/05/2022	
	€ 3.317,76	03/05/2022	
	€ 2.747,00	18/05/2022	
	€ 2.747,00	18/05/2022	
	€ 3.210,80	26/05/2022	
	€ 2.838,50	16/06/2022	
	€ 2.838,50	17/06/2022	
	€ 3.317,76	17/06/2022	
	€ 2.747,00	01/08/2022	
	€ 2.747,00	02/08/2022	
	€ 3.210,80	02/08/2022	
	€ 2.838,50	16/08/2022	

	€	2.838,50	16/08/2022	
	€	3.317,76	17/08/2022	
	€	2.838,50	20/09/2022	
	€	2.838,50	20/09/2022	
	€	3.317,76	20/09/2022	
	€	2.747,00	18/10/2022	
	€	3.210,80	18/10/2022	
	€	2.747,00	17/11/2022	
	€	2.838,50	17/11/2022	
	€	3.317,76	17/11/2022	
	€	2.838,50	17/11/2022	
	€	2.747,00	20/12/2022	
	€	3.210,80	20/12/2022	
	€	2.747,00	20/12/2022	
<b>totale</b>	€	<b>105.907,40</b>		
<b>Comune di Pianiga</b>	€	2.838,50	27/01/2022	
	€	2.163,50	27/01/2022	
	€	2.838,50	01/03/2022	
	€	2.163,50	01/03/2022	
	€	2.564,00	22/03/2022	
	€	1.889,00	22/03/2022	
	€	2.838,50	22/04/2022	
	€	2.163,50	22/04/2022	
	€	2.747,00	20/05/2022	
	€	2.070,00	20/05/2022	
	€	2,00	20/05/2022	
	€	2.163,50	17/06/2022	
	€	2.838,50	17/06/2022	
	€	2.072,00	28/07/2022	
	€	2.747,00	28/07/2022	
	€	2.838,50	23/08/2022	
	€	2.163,50	23/08/2022	
	€	2.163,50	21/09/2022	
	€	2.838,50	05/10/2022	
	€	2.072,00	25/10/2022	
	€	2.747,00	25/10/2022	
	€	2.838,50	28/11/2022	
	€	2.163,50	28/11/2022	
	€	2.747,00	21/12/2022	
	€	2.072,00	21/12/2022	
<b>totale</b>	€	<b>58.743,00</b>		
<b>Comune di Piove di Sacco</b>	€	2.885,15	21/02/2022	Accordo Contrattuale con

Accordo Contrattuale con Azienda Ulss3 SERENISSIMA per la gestione servizio Comunità Alloggio per persone con disabilità "Mosaico" periodo 01/07/2017-30/06/2020. Prot. 184305 del 29/11/2017 + Proroga dal 01.07.2020 al 30.06.2021 dell'Azienda Ulss 3 con Delibera n. 58 del 18/01/2021 + Proroga dal 01/07/2021 al 31/12/2021, ulteriore proroga fino al 31/03/2022, poi fino al 30/06/2022 e nuovamente fino al 31/12/2022 - QUOTA SOCIALE

	€	2.967,50	16/03/2022	Azienda Ulss3 SERENISSIMA per la gestione servizio Comunità Alloggio per persone con disabilità "Mosaico" periodo 01/07/2017-30/06/2020. Prot. 184305 del 29/11/2017 + Proroga dal 01.07.2020 al 30.06.2021 dell'Azienda Ulss 3 con Delibera n. 58 del 18/01/2021 + Proroga dal 01/07/2021 al 31/12/2021, ulteriore proroga fino al 31/03/2022, poi fino al 30/06/2022 e nuovamente fino al 31/12/2022 - QUOTA SOCIALE	
	€	2.693,00	29/03/2022		
	€	2.967,50	26/05/2022		
	€	2.876,00	23/06/2022		
	€	2.967,50	25/07/2022		
	€	2.876,00	17/08/2022		
	€	2.967,50	15/09/2022		
	€	2.983,50	30/09/2022		
	€	2.878,00	30/11/2022		
	€	2.969,50	09/12/2022		
	€	2.878,00	27/12/2022		
<b>totale</b>	€	<b>34.909,15</b>			
<b>Azienda Ulss 6 - Veneto</b>	€	771,56	03/02/2022		Accordo Contrattuale con Azienda Ulss3 SERENISSIMA per la gestione servizio Comunità Alloggio per persone con disabilità "Mosaico" periodo 01/07/2017-30/06/2020. Prot. 184305 del 29/11/2017 + Proroga dal 01.07.2020 al 30.06.2021 dell'Azienda Ulss 3 con Delibera n. 58 del 18/01/2021 + Proroga dal 01/07/2021 al 31/12/2021, ulteriore proroga fino al 31/03/2022, poi fino al 30/06/2022 e nuovamente fino al 31/12/2022 - QUOTA LEA
	€	2.067,82	23/03/2022		
	€	1.086,38	18/05/2022		
	€	1.051,40	20/05/2022		
	€	1.086,38	27/06/2022		
	€	1.051,40	15/08/2022		
	€	1.086,38	07/09/2022		
	€	1.086,38	18/10/2022		
	€	1.051,40	21/11/2022		
	€	1.086,38	12/12/2022		
<b>totale</b>	€	<b>11.425,48</b>			
<b>Azienda Ulss 3 - Veneto</b>	€	29.292,44	14/01/2022	Accordo Contrattuale con Azienda Ulss3 SERENISSIMA per la gestione servizio Comunità Alloggio per persone con disabilità "Mosaico" periodo 01/07/2017-30/06/2020. Prot. 184305 del 29/11/2017 + Proroga dal 01.07.2020 al 30.06.2021 dell'Azienda Ulss 3 con Delibera n. 58 del 18/01/2021 + Proroga dal 01/07/2021 al 31/12/2021, ulteriore proroga fino al 31/03/2022, altra proroga fino al 30/06/2022 e nuovamente fino al 31/12/2022- QUOTA LEA E QUOTA SOCIALE	
	€	65.663,70	18/01/2022		
	€	20.552,51	01/02/2022		
	€	30.332,40	03/02/2022		
	€	5.728,89	14/02/2022		
	€	31.856,23	14/02/2022		
	€	16.889,31	16/02/2022		
	€	15.340,25	16/02/2022		
	€	2.453,31	24/02/2022		
	€	15.189,27	28/02/2022		
	€	28.405,38	28/02/2022		
	€	6.066,50	08/04/2022		
	€	44.137,80	08/04/2022		
	€	2.819,80	22/04/2022		
	€	167.525,37	22/04/2022		
	€	59.203,69	30/05/2022		
	€	22.791,14	30/05/2022		
	€	4.922,00	30/05/2022		
	€	96.046,80	01/06/2022		



	€	38.088,20	08/06/2022	33958 del 26/02/2021 - QUOTA LEA E QUOTA SOCIALE
	€	59.484,56	08/06/2022	
	€	4.832,00	08/06/2022	Accordo contrattuale Ex DGR 1438/17 per la definizione dei rapporti giuridici ed economici tra l'Azienda Ulss 3 Serenissima e Fondazione erogatore del servizio Centro Diurno per persone con disabilità "QUADRIFOGLIO" periodo 01/08/2018-31/07/2021 Prot. n. 160524 del 26/10/2018, e successivo accordo per il periodo 01/08/2021-31/07/2024 Prot. 27427 del 10/02/2022 - QUOTA LEA E QUOTA SOCIALE
	€	24.341,17	27/06/2022	
	€	24.865,40	05/07/2022	
	€	44.020,14	19/07/2022	
	€	8.919,03	19/07/2022	
	€	68.941,54	20/07/2022	
	€	25.285,38	20/07/2022	
	€	2.861,12	05/08/2022	
	€	5.942,00	05/08/2022	
	€	20.881,66	10/08/2022	
	€	28.689,40	11/08/2022	
	€	19.849,49	12/08/2022	
	€	8.172,42	12/08/2022	
	€	58.192,90	18/08/2022	
	€	4.352,00	24/08/2022	
	€	2.095,80	25/08/2022	
	€	48.606,41	09/09/2022	
	€	45.216,09	09/09/2022	
	€	21.862,36	12/09/2022	
	€	29.245,94	12/09/2022	
	€	2.023,60	20/09/2022	
	€	11.094,49	07/10/2022	
	€	29.452,38	07/10/2022	
	€	20.467,23	07/10/2022	
	€	23.035,93	07/10/2022	
	€	57,76	03/11/2022	
	€	30.716,35	03/11/2022	Convenzione per la realizzazione di Progetto "LAVORI IN CORSO" rivolto a persone disabili alternativo al centro diurno. Delibera del Direttore Generale Aulss 3 n. 2431 del 31/12/2018 Prot. n. 21613 del 07/02/2019 per il periodo 24/09/2018-31/08/2019, e successiva richiesta di proroga fino al 31/12/2019 Prot. n. 134557 del 29/08/2019 da Azienda Ulss 3 e disponibilità di Fondazione Prot. n. 126/19/F del 30/08/2019 + successiva proroga Prot. n. 129408 dell'Azienda Ulss 3 del 31/08/2020 + Delibera del Direttore Generale 1878 del 12/11/2021 relativa all'anno 2021 + ulteriore richiesta di prosecuzione per l'anno 2022 - QUOTA LEA E QUOTA SOCIALE.
	€	19.578,88	03/11/2022	
	€	2.933,32	08/11/2022	
	€	28.083,40	10/11/2022	
	€	69.881,03	10/11/2022	
	€	5.534,97	24/11/2022	
	€	23.308,04	09/12/2022	
	€	22.392,10	09/12/2022	
	€	57.995,91	15/12/2022	
	€	35.204,38	15/12/2022	
	€	34.295,06	23/12/2022	
<b>totale</b>	€	<b>1.676.016,63</b>		
<b>Gestore Servizi Energetici</b>	€	596,20	31/01/2022	CONTRATTO GSE Quinto

	€	299,59	28/02/2022	Conto Energia n. T05S369044907 CONTRATTO GSE Quinto Conto Energia n. T05H366434107 CONTRATTO GSE Scambio sul Posto n. SSP00663197
	€	591,81	28/02/2022	
	€	555,11	31/03/2022	
	€	211,44	02/05/2022	
	€	196,67	02/05/2022	
	€	550,10	31/05/2022	
	€	244,03	30/06/2022	
	€	233,72	30/06/2022	
	€	1.137,52	01/08/2022	
	€	277,35	31/08/2022	
	€	233,83	31/08/2022	
	€	314,86	30/09/2022	
	€	607,69	14/10/2022	
	€	314,86	31/10/2022	
	€	232,90	31/10/2022	
	€	955,40	30/11/2022	
	€	13,08	02/12/2022	
<b>totale</b>	€	<b>7.566,16</b>		

TOTALE GENERALE

€ 1.894.567,82

### Destinazione dell'avanzo d'esercizio

Ai sensi dell'art. 2427, comma 1 numero 22-septies del codice civile, si propone di riportare a nuovo l'avanzo dell'esercizio.

### L'organo amministrativo

Il presente bilancio, composto da Stato Patrimoniale, Rendiconto di Gestione e Nota Integrativa, rappresenta in modo veritiero e corretto la situazione patrimoniale e finanziaria nonché il risultato dell'esercizio e corrisponde alle risultanze delle scritture contabili.

Mira, li 4 marzo 2023

La Presidente del Consiglio di Amministrazione

Longo Maria Lisa

